

Klaas Bieze, Adri Nipshagen

BOUW-PERIKELLEN ROND BOUWMAN-STORT

Noorderbreedte ging de stand van zaken nog eens na rond de uitbreiding van de wijk Corpus den Hoorn in de stad Groningen en de voormalige stortplaats van afval-vervoerder Bouwman. Klaas Bieze, de gispeurder uit Groningen, heeft daar de eerste weken van oktober rondgelopen, en heeft zijn archief nog eens opengeslagen.

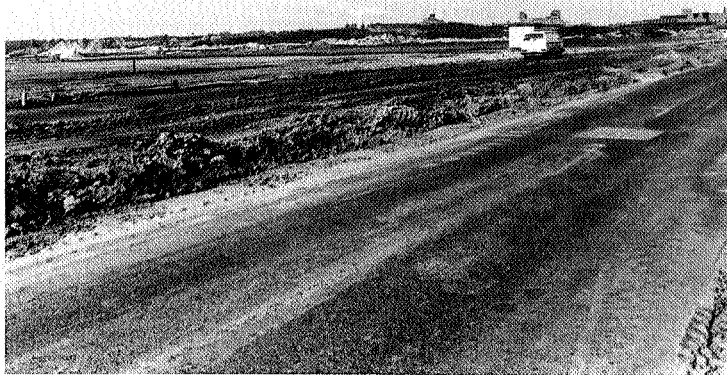

De weg die pas aangelegd is ter ontsluiting van het bouwterrein, met links de te verkopen havels.

TEN ZUIDEN VAN DE STAD GRONINGEN, TUSSEN Piccardthof-plas en Veenweg, ligt de voormalige partikuliere stortplaats van afvalvervoerder Bouwman. Deze firma heeft hier vanaf de jaren vijftig tot 1975 bouw- en sloopafval gedumpt, met de slogan "afvalproblemen-Bouwman nemen".

Waarschijnlijk is er ook regelmatig chemisch afval gestort afkomstig van (oa.?) AKZO en Upjohn-Polymer uit Delfzijl en AAgrunol uit (toentertijd) Groningen. Het ging hier mogelijk om vloeibare polymeren van Upjohn en zakken met niet nader geïdentificeerd poeder afkomstig van AAgrunol, welke deels in

de Piccardthof-plas terecht gekomen zijn. Er zijn verscheidene ooggetuige-verklaringen waaruit blijkt dat zich nog meer onoirbare praktijken hebben voorgedaan op de stort. De voormalige verf-fabriek Oeverbos aan de Veenweg heeft ook een duit in het zakje gedaan door vaten met afval in de plas te storten en door lozing van de nodige rotzooi in een naburige sloot.

Uit een onderzoek uitgevoerd in 1985 door studenten van de vakgroep Fysische Geografie en Bodemkunde van de RUG blijkt dat de geleidbaarheid van het water in de (ca. 40 m diepe) Piccardthof-plas beneden een diepte van 15 meter sterk toeneemt. Zij konkluderden dat het diepe water van de plas sterk verontreinigd is met mogelijk zware metalen. Duikverenigingen laten zich dan ook niet meer zien bij — en zeker niet in — de plas, vooral niet nadat het duiken van enkele leden leidde tot op vergiftiging duidende gezondheidsproblemen (waaronder eczeem).

In 1975 was de firma Bouwman gedwongen de stort te sluiten, daar de rand van de Piccardthof-plas werd genaderd. De walkanten dreigden in te storten en deze moesten worden verstevigd met puin. Na een bodemsaneringsinventarisatie werd de stort in 1981 gemeld aan de provincie en met een lage prioriteit, opgenomen in het Bodemsaneringsprogramma.

Bewaking

Sindsdien is er een bewakingssysteem opgezet in de vorm van rondom de stort staande peilbuizen. Regelmatig worden grondwatermonsters uit de peilbuizen geanalyseerd, teneinde verspreiding van verontreinigingen via uitspoeling uit de stort naar de omgeving tijdig op te merken. De analyse-resultaten tot nu toe geven aan dat verspreiding nog niet optreedt. Er is geen geld voor sanering. Het beleid van het ministerie van VROM inzake stortplaatsen is 'niet saneren, hooguit isoleren'.

De provincie vindt het wel best, heeft ook geen geld, en wacht af wat de gemeente wil. De vraag is of de gemeente een hogere prioriteit wil toekennen aan de stortplaats binnen het saneringsprogramma, in verband met het bestemmingsplan dat voorziet in woningbouw. Er gebeurt echter weinig.

Woningbouw

Inmiddels is het 1988, de grond is geschikt bevonden voor woningbouw en men is druk



*De rand van de stort,
op de achtergrond de
Piccardthof-plas.*

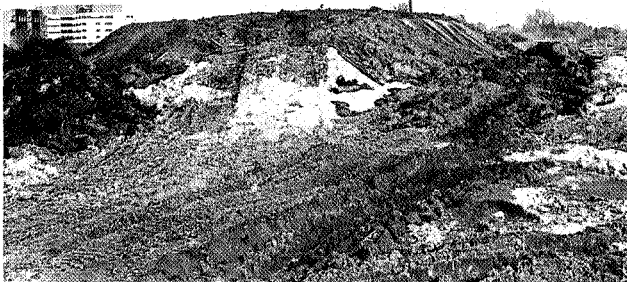

*De zwaar veront-
reinigde grond die de
gemeente aantrof bij
het aanleggen van de
weg.*



*Bedeekt door een folie
heeft de gemeente de
zwaar verontreinigde
grond boven op de
stortplaats neergelegd.*

doende een uitbreiding van de wijk Corpus den Hoorn te realiseren, zowel ten westen als ten oosten van de Veenweg. De bouw-kavels van het westelijk deel grenzen aan de Bouwman stort en de Piccardthof-plas. Hier kan de particulier een kavel grond kopen voor gemiddeld 1,5 ton, waarna diezelfde particulier hier nog een huis op moet zetten.

Wie schetst onze niet geringe verbazing als blijkt dat juist aan de lange zijde van de stort een "projectje" goedkopere woningbouw is gesitueerd van een 10-tal woningen. Wellicht als buffer tussen stort en dikke portemonnee? De stort zelf krijgt binnen het project een plaats als wandelpark met hier en daar bankjes om zittend te genieten van de rustieke omgeving. Vanzelfsprekend zal de stort, "voor zover nodig" (?), eerst worden afgedekt met een laag grond.

De gemeente heeft zich inmiddels flink in de vingers gesneden met de aanleg van een ontsluitingsweg vanaf de van Swietenlaan. Hierbij is de kop van de stort "aangesneden". De afgegraven grond blijkt verontreinigd te zijn en is, in afwachting van verdere behandeling, tijdelijk opgeslagen bovenop de stort. De verontreiniging behelst vooral polycyclische aromatische koolwaterstoffen, zgn. PAK's. Aankloppen bij de provincie voor een geldelijke bijdrage ter afhandeling van dit probleem is afgedaan met een *dan had de gemeente maar beter uit moeten kijken*. Het spel in deze wordt gespeeld volgens de regels der Friese kaats-kunst.

Vragen

Er kunnen enkele vragen worden gesteld. Is het peilbuizen-bewakingssysteem rond de stort wel verontreinigd-waterdicht en is er voorzien in een plan voor oppomping en reiniging van het vervuilde grondwater indien er toch wat vervuiling tussendoor glipt? In hoeverre krijgt de Piccardthof-plas een recreatiefunctie in het geheel, komt er misschien een zwem- en vis-verbod? Zal er uiteindelijk, zoals verwacht wordt bij de milieudienst van de gemeente Groningen, een hoog hek om de stort worden gezet met een bordje "betreden op eigen risico"? Worden toekomstige bewoners ingelicht over het een en ander of mag men ervan uitgaan dat, zoals een gemeente-ambtenaar veronderstelde, iedereen die er gaat wonen toch wel weet wat er aan de hand is?

Noorderbreedte zal binnenkort op deze vragen terugkomen. ●